

まちの情報紙・広報

おおよど

大淀病院看護師募集中!!

～地域医療にあなたの力を～



梨の花(大阿太高原)

5

Community information of Oyodo
2007 May No.409

Contents

12人の町議会議員決まる	2
11日から春の交通安全県民運動...	7
おおよど歴史物語 11	8
第6期ちびっ子桜垣本座 座員募集 ...	9
図書館インフォメーション	10
けんこうガイド	11
人権コラム	13

大淀町を担う

12人の町議会議員

決まる

(敬称略・50音順)



植田 順作(現)
(下淵新町1丁目)



池田 加代子(現)
(下淵北町3丁目)



裏野 陽一(現)
(上比曽)



岩本 富博(現)
(下淵西町6丁目)



町議会議員選挙の結果

任期満了に伴う町議会議員選挙は、4月17日(火)に告示、4月22日(日)に投票が行われ、即日開票の結果、12人の町議会議員が決まりました。

定数削減後初めて行われた今回の選挙

では、当日の有権者数は1万6201人、投票者数は1万2281人で、投票率は75・80%となりました。

当選人には、4月23日(月)、西村義隆町選挙管理委員会委員長から当選証書が付与されました。

新しい町議会議員の顔ぶれを紹介します。



福本 繁樹(現)
(下淵新町3丁目)



谷 完二(現)
(今木)



清水 貢(現)
(北野)



岡向 正道(元)
(吉野平)



藤山 量雄(現)
(増口)



東 保孝(現)
(下淵北町学園前)



田中 康剛(現)
(薬水)



鍵本 源則(現)
(中増)

まちの話題

一面に梨の花が咲きました 大阿太高原の梨園

4月中旬、佐名伝から薬水に広がる大阿太高原では、淡く白い梨の花が咲き誇り、まるで絨毯を敷き詰めたようになりました。

大阿太高原の梨づくりは、およそ100年前から始まり、今では大淀町の特産品として全国的に広く知られています。

この時期、梨農家のみなさんは、「交配」という人工受粉の作業を行っています。

そしてこの後、摘果、袋かけなど、手間暇をかけ、愛情をそそぎ、梨を栽培します。

これから収穫期まで、ますます忙しくなるそうです。



交配の様子

鉾立コミュニティセンター完成

鉾立コミュニティセンターが完成し、その竣工式が4月3日(火)に行われました。

鉾立区ではこのコミュニティセンターを、より使いやすい施設にしようとは何度も検討を行い、この度、待望の施設の完成を迎えました。

この施設は、宝くじの広報を目的とした(財)自治総合センターの助成を受けて建設されました。今後は、主に村づくりの活動の拠点として、鉾立区のみなさんにより利用されます。



完成した鉾立コミュニティセンター

今木でれんげ祭りが行われました 今木里おこしの会

4月15日(日)、恒例の「今木の里のれんげ祭り」が行われ、町内外からおよそ200人が集まりました。

このれんげ祭りは、地元の豊かな自然を利用して地域の活性化を図ろうと、今木里おこしの会のみなさんが開催し、今年で第5回目となります。

会場では、和太鼓の演奏や、一面のれんげ畑を利用した子どもたちの宝探しが行われました。また、参加者は、わたがし、フランクフルト、豚汁などの模擬店で食事をしたり、れんげで髪飾りやネックレスを作ったり、思い思いに今木のれんげ畑を楽しんだようでした。



れんげを束ねて遊ぶ子どもたち

元気いっぱい“ふれあいの集い” 町ボランティア連絡協議会

3月25日(日)、町立旭ヶ丘体育館でふれあいの集いが行われました。このふれあいの集いは、町内に住む身体に障がいをもつ人や町内にある福祉施設に通う人たちに、運動会を楽しんでもらおうと町ボランティア連絡協議会の主催により行われたものです。

パン食い競争から始まった競技には、ボランティアや介助の人を含めておよそ150人が参加しました。

“元気いっぱい、みんなで遊ぼう”をテーマに行われたこの催し、参加者は、終始笑顔で楽しみ、素晴らしい運動会になりました。



みんなで楽しんだふれあいの集い

柏木みさをさんが 秩父宮妃記念結核予防功労賞を受賞

柏木みさをさん(車坂町)が、第58回結核予防全国大会で、秩父宮妃記念結核予防功労賞を受賞されました。

柏木さんは、長年、折り紙の講師として、県内各地に出向き教える傍ら、町地域婦人会の会長として、また町健康を守る婦人の会会長として、地域・家庭の健康づくりは女性の役割であることを自覚し、積極的に複十字シールを活用し、結核を世界からなくすための運動に取り組んで来られました。

今回の受賞に際して、「私一人の努力では受賞できなかったのですが、みなさんへの感謝の気持ちでいっぱいです。啓発物品となる折り紙を夜も寝ずに折っていても苦になりません。好きな折り紙に結核予防のシールを貼って啓発するのは、私の喜びです」と語ってくださいました。



行政相談委員に 梶嶋節子さん

梶嶋節子さん(新野)が、本年4月、総務大臣から行政相談委員に再度委嘱されました。

行政相談委員は、住民のみなさんからの行政に関するさまざまな相談に対応していただきます。また、心配ごと合同相談にも委員が出席して相談に対応して下さっていますので、お気軽に相談してください。

心配ごと合同相談

日時 毎月第2・第4水曜日
午後1時から午後4時まで
場所 町社会福祉協議会 ☎0747⁵³0589
相談員 梶嶋節子さん ☎0746³²5921



梶嶋節子さん

お気軽に相談してください

みなさんの意見や要望を行政に届けることで、より良い社会づくりのお手伝いになればと考えています。悩まずに、お気軽に相談してください。

AEDが寄贈されました 町更生保護女性会・町日赤女性奉仕団

4月1日(日)、町更生保護女性会と町日本赤十字女性奉仕団から町にAED(自動体外式除細動器)が寄贈されました。

これは、昨年7月の社会を明るくする運動の募金活動の収益金の一部で購入されたもので、町日本赤十字女性奉仕団の角田佳子さんから森下町長に、AEDと目録が手渡されました。

森下町長は、「どんなに注意していても思いがけない事態は起こりえます。AEDを設置することでその備えができ、大変心強いです。今後有効に活用します」と感謝の言葉を述べました。

寄贈されたAEDは、町中央公民館に設置されます。

AED...突然の心停止から命を救うための機器。音声ガイダンスに従い、安全、簡単に操作することができます。



AED寄贈の様子

“^{えん}すぎの子苑”が完成しました

杉の子福祉作業所が、障害者福祉サービス事業所「^{えん}すぎの子苑」として、新しくスタートしました。3月28日(水)、施設の利用者や関係者およそ70人が集まり、新施設の竣工式が行われました。

すぎの子苑は、心身に障がいをもつ人に作業を通して、仲間作りや働く喜び、そして社会的自立を支援することを目的とした施設です。

利用者は、^{わりばし}明るく新しくなった施設で、快適に割箸の選別、プラスチック製品の袋入れ、さおり織りなどの作業を行えるようになりました。



すぎの子苑で行われた竣工式

児童手当制度が拡充されました

4月から

3歳未満の第1子および第2子の手当月額が倍額

子育てを行う家庭の経済的負担の軽減を図ることを目的に、3歳未満の乳幼児の養育者に対する児童手当の額を、第1子および第2子について倍増し、出生順位にかかわらず一律月額10,000円となりました。

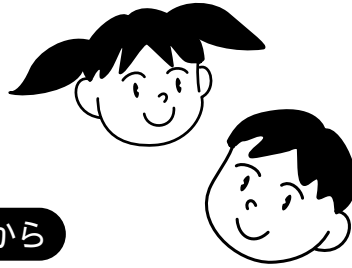

児童手当制度

平成19年3月まで

(3歳未満)

	支給月額(一人につき)
第1子 第2子	5,000円
第3子以降	10,000円

平成19年4月から

		支給月額(一人につき)	備考
0歳以上 3歳未満	第1子 第2子	10,000円	増額
	第3子以降	10,000円	現行どおり
3歳以上	第1子 第2子	5,000円	
	第3子以降	10,000円	

この改正に伴う手続きは不要です。

なお、4月から3歳未満の児童手当の額は一律月額10,000円となっていますが、3歳到達後の翌月からは、第1子および第2子の手当月額は5,000円となります。

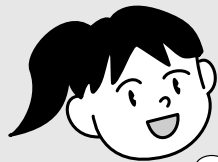

児童手当制度とは どのような制度なの？

どのような人に支給されるの？

12歳到達後の最初の3月31日までの児童を養育している人に支給されます。

- ただし、前年(1月から5月までの月分の手当については前々年)の所得が一定額以上の場合には、児童手当は支給されません。

手続きは、どのようにすればいいの？

児童を養育する家計の主たる生計維持者が申請し、住所地の市区町村長(公務員は勤務先)の認定を受けることにより、申請した翌月分から支給されます。

いつ支給されるの？

原則として、毎年2月、6月、10月に、それぞれの前月分までが支給されます。

児童手当制度は、児童を養育している人に手当を支給することにより、家庭における生活の安定と次代の社会を担う児童の健全な育成に役立てることを目的とした制度です。

1

所得制限限度額表

所得制限限度額は、前年(1月から5月までの月分については前々年)の所得額で判定します。また、所得には一定の控除があります。なお、所得制限限度額は年によって変更されることがあります。詳しくは、町役場少子高齢化社会対策課へお問い合わせください。

(単位：万円)

扶養親族等の数	自営業者 (国民年金加入者)	サラリーマン (厚生年金等加入者)
0人	460.0	532.0
1人	498.0	570.0
2人	536.0	608.0
3人	574.0	646.0
4人	612.0	684.0
5人	650.0	722.0

問い合わせ 町役場少子高齢化社会対策課



住宅のバリアフリー改修に伴い、固定資産税が減額

本年4月1日から平成22年3月31日までの間に、バリアフリー改修工事を行い、次の要件を満たす住宅には、工事完了年の翌年度分の固定資産税について減額措置が受けられます。

要件

本年1月1日以前に建築された住宅であること(賃貸住宅を除く)

次のいずれかに該当する人が居住していること

1. 65歳以上の人
2. 介護保険法の要介護認定または要支援認定を受けている人
3. 障がいのある人

次の工事で補助金を除く自己負担が30万円以上のものであること

1. 廊下の拡幅
2. 階段の勾配の緩和
3. 浴室の改良
4. 便所の改良
5. 手すりの取り付け
6. 床の段差の解消
7. 引き戸への取り替え
8. 床表面の滑り止め化

減額内容

1戸当たり100平方メートル相当分の税額の3分の1が減額されます。

なお、同一年度に新築住宅に対する軽減措置または耐震改修に対する減額措置の適用を受けている住宅については、重複しての適用は受けられません。

軽減を受けるための手続き

改修工事後3ヶ月以内に、工事明細書や写真などの関係書類を添付し、町役場税務課に申告してください。(工事内容を示す書類は、建築士、登録性能評価機関などによる証明で代替可)

工事内容などの確認は、書類での確認の他に、必要に応じて現地確認を行います。

問い合わせ先 町役場税務課

平成19年 春の交通安全県民運動 5月11日(金)～5月20日(日)

スローガン

交通事故のない やすらぎの 大和路づくり

運動の基本

子どもと高齢者の交通事故防止

大淀町の交通事故の特徴

町内の交通事故は、交差点や駐車場で多く発生しています。人身事故では、車両(自動車、二輪車、自転車)同士の事故が18件と多く発生し、中でも追突事故が10件と過半数を占めています。

交通事故を起こさないために

- ①交差点での安全確認を確実にしましょう。
- ②スピードの出し過ぎはやめましょう。
- ③信号は必ず守りましょう。
- ④飲酒運転は絶対にやめましょう。

交通事故にあわないために

- ①夜間に道路を歩くときは、ピカピカグッズ(交通安全反射材)を身につけましょう。
- ②道路を横切るときは、横断歩道を渡りましょう。横断歩道がないときは、見通しの悪いところでの横断を避けましょう。

中吉野警察署管内では、高齢者の交通事故が増加しています。交通事故にあわないためにも、自ら進んで交通ルールを守りましょう!

運動の重点

飲酒運転の根絶



自転車の安全利用の推進



後部座席を含むシートベルトとチャイルドシートの正しい着用の徹底



二輪車・原付車運転中の交通事故防止



地名とまじない穴 松垣本

松垣本は、大淀町の中央に位置しています。まちを貫いて八鳥川が流れ、川沿いに国道169号線が走り、吉野川との合流地点で国道370号線（伊勢南街道）とつながる、交通の大動脈を背景に発達したまちといえます。

縄文時代前期（約5・6千年前）の竪穴住居が見つかった大淀桜ヶ丘遺跡や平安時代創建の伝承をもつ松垣本八幡神社、また室町時代に興隆し、近年注目されはじめた「松垣本猿楽」の故地としても著名ですが、今回は新発見の文化財をひとつ紹介することにします。

それは2005年、桜ヶ丘小学校北東隅の地下から発掘調査で見つかった、江戸時代の溝と「穴」です。調査区内の2箇所でカギの手状に屈曲しながら、調査区いっぱい横断する幅1・8mの溝が見つかりました。溝の下層からは、少量でしたが18世紀代の陶磁器と鉄釘が数本

分見つかりました。つまり、この溝は江戸時代にいったん埋没して、数回の掘り直しの後、ここが小学校になるころ（明治10年前後）に、その役目を終えたようです。

この溝の東側に、こぶし大の石を乱雑に詰め込んだ穴や一部軸線のそろった穴の列が見つかりました。この穴は、径25〜30cmで、柱の痕跡とみられる径5〜10cmの穴とともに、柱の抜き取り痕跡が残っているものもありました。この柱穴の5箇所から銭貨が見つかっています。銭貨は、ほぼ穴の底にあつて、うち3箇所鉄製品・小柄（ナイフの柄）・木製品などが一緒に見つかりました。

見つかった銭貨には、文字の分かるもので寛永通宝があり、計13枚出土し、ほかに鉄銭が2枚あります。鉄製品は鎌の一部です。小柄は青銅製で、長さは9・5cm、摩滅のため朦朧としていますが、片面に装飾を

施しています。木製品は厚さ3〜5mmで、径3cmの円盤形のもの、幅3cm、長さ6cmの楕円に近い小判形のものがあります。また、径5mmで細通し穴がある乳白色の平玉（ガラス玉）もあります。これらの銭貨、鉄製品、小柄、木製品はトレンチ東端の柱穴群から、ガラス玉はその周辺の土坑から見つかっています。

この調査では、これまで知られていなかった江戸時代の遺跡が、小学校の地下に残っていることを明らかにできました。お金が入られた柱穴は、性格がよくわかりませんが、何かの「まじない」が行われたのかもしれない。刃物の一部や円盤形・小判形の木製品（お金の代物か）と一緒に埋めるのも、この「まじない」の特徴です。

この穴が見つかった場所は、「天ノ本」という小字の地名が残されています。吉野川を見下ろし、吉野の連山を見渡すことができ、遠くに名峰・高見山も見える風光明媚な土地です。特にこの場所は、溝で区画されていたようです。いったい誰が、このような所に、何のためにお金を埋める「まじない」をした

のでしょうか。

この台地を下った南側の小字森の下に、室町時代の応永年間創建と伝える森神社（別名天皇社）の小さな祠があります。祭神は後醍醐天皇です。

今回見つかった区画の溝と柱穴は、忘れられた神社・寺院のような建物の存在を推定させます。これが小字名となった「天ノ本」の歴史の一端を示すのではないのでしょうか。森神社との関係も今後考えてみる必要があります。

松垣本だけではなく、このまちには、まだまだ人知れず眠っている歴史がたくさんあります。これからもそれをどんどん見つけて、みなさんに紹介していきます。

町教育委員会・学芸員

松田 度



溝の一部（写真右）とみつかった穴（北から撮影）

茶つみ体験フェスティバル

自然豊かな中増で、お茶の柔らかい青芽とさわやかな緑にふれながらお茶つみを体験してみませんか？

日時 6月24日(日) 午前10時～午後4時 雨天の場合は7月1日(日)に延期します。
 会場 中増老人憩の家とその周辺
 内容 茶の摘み取り体験・お茶づくり・茶染めなど
 主催 中増区・やすらぎの里ましが丘推進委員会・中増茶業組合
 申込方法 電話またはFAXで6月10日までに申し込んでください。
 定員(100人)になりしだい締め切ります。
 問い合わせ先 やすらぎの里ましが丘事務局 ☎・FAX 0746②3468

地域活動を支援します

町では、活力ある地域づくりをめざし、町民と行政の協働によるまちづくりを推進するため、町民が主体的に行う地域づくりの団体に対して「大淀町人づくり・まちづくり助成金交付要綱」により助成を行います。

助成事業

- ①郷土文化の保存・伝承・学術的な調査・研究および本町にふさわしい新しい文化を創造する活動、事業など
- ②子どもの健全な育成を図る事業
- ③地域づくり推進事業

他の助成制度を受けていない事業とします。

募集期間 5月15日(火)から6月15日(金)まで
 助成の額 助成対象となる経費の2分の1以内とし、上限を10万円として予算の範囲内で助成します。

問い合わせ 町役場企画課

ホームページに大淀町人づくり・まちづくり助成金実施要綱と様式を掲載しています。

URL <http://www.town.oyodo.nara.jp>

第6期ちびっ子桧垣本座 座員募集

町には、桧垣本猿楽座という現在の能楽に大きな影響を与えた「座」がありました。桧垣本猿楽座を町の文化財産とし継承するため、小学生を対象とした「ちびっ子桧垣本座」を立ち上げています。

日本の伝統文化・能楽に興味のある小学生のみならず、謡や舞、笛、小鼓、大鼓、太鼓を楽しくお稽古しませんか？ 受講料は無料です。

募集人数 小学3年生から小学6年生までの児童15人

実施期間 本年6月から平成20年3月まで

実施日時 原則として、第2、第4月曜日

午後5時30分から午後7時30分まで

実施場所 町役場3階会議室

講師 能楽協会大阪支部に所属する能楽師

申し込み 5月14日(月)から6月8日(金)までに町役場企画課へ電話で申し込んでください。(先着順とします)

問い合わせ 町役場企画課

ミズノウエルネス大淀 (町健康づくりセンター)

問い合わせ ☎ 0746-34-5501
FAX 0746-34-5502

春の体力測定

ミズノウエルネス大淀を定期利用している人を対象に体力測定を行います。体力に自信がある人、ない人、誰でもどんどんチャレンジしてください。

期間 5月20日(日)から5月30日(水)まで

測定内容 握力、垂直飛び、上体起こし、閉眼片足立ちなど

対象 ミズノウエルネス大淀を定期利用している人

定期利用の事前オリエンテーションは随時受け付けています。

参加費 無料

子どもスイミング新規参加者募集

参加期間 7月から9月まで(第2期)

受付開始 6月初旬予定

参加費 9,600円

各クラスの募集人数は、現在参加者の継続状況により異なります。

5月30日(水)以降に問い合わせてください。

クラス名	参加対象	実施時間		
		平日 (水曜・金曜日)	土曜日	日曜日
幼・小1 クラス	幼児(満4歳)~ 小学1年生	15:40~16:40	10:30~11:30	実施なし
児童1 クラス	小学1年生~	16:50~17:50	11:40~12:40	11:00~12:00
児童2 クラス	小学2年生~	18:00~19:00	12:50~13:50	実施なし

主 管 町教育委員会

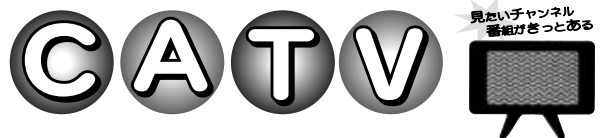

風薫る季節、大淀あらかしテレビでは、町内で行われたイベントなど身近な話題を放送しています。

5月は「春の交通安全県民運動始まる」「世尊寺で聖徳太子報恩大会式」「桜のシンフォニー in 蔵王堂」「ましが丘で特産の茶摘み」「大阿太高原で梨の袋かけ」などを放送する予定です。

大淀あらかしテレビを視聴するには、こまどりケーブルへの加入が必要です。

ぜひ、加入してください！



昨年行われた聖徳太子報恩大会式の様子

問い合わせ

大淀あらかしテレビの番組・加入促進補助金に関すること
町役場企画課

こまどりケーブルの加入・キャンペーンに関すること
こまどりケーブル ☎0120-667-740

図書館 インフォメーション

見上げると透き通った空があり、耳を澄ますと木々のざわめきが聞こえるさわやかな季節となりました。風が運んでくる緑の香りを自然の中で感じてみませんか？

文化会館からのお知らせ

5月のカレンダー

日	月	火	水	木	金	土
		1	2	3	4	5
6	7	8	9	10	11	12
13	14	15	16	17	18	19
20	21	22	23	24	25	26
27	28	29	30	31		

■ 文化会館・図書館ともに休みの日
 ○ ホール・会議室などが使用できない日
 △ 図書館が使用できない日



「そらをみよう」

作 / 谷内こうた あすなる書房

寝ころんで空を見よう。さかさまに空を見よう。池に映る空を見よう。場所や季節や天気が変わるだけでさまざまな顔を見せる空。大人も子どももこの絵本を読んで空のことを思い出したら、本当の空を見に出かけましょう。



「ひょうたんから空」

著 / 銀色夏生 新潮社

3月、ぬれ縁に何を植えようかと相談していると、半年前に出て行ったパパが帰ってきました。そこで、みんなでよってたかってひょうたんを作ることに…。のほほんとした家族の姿をひょうたんを通して描いています。「ミタカくんと私」の続編です。



「不都合な真実」

著 / アル・ゴア 訳 / 枝廣淳子 講談社

地球のためにあなたが出来る最初の一步は、この事実を知ることです。過去1000年間の北半球の温度推移、100年前と現在の氷河の様子、急増するハリケーンや台風災害、地球環境の深刻さを伝える図表や写真をふんだんに掲載した1冊。

大人のための朗読養成講座

近ごろ、文字を音読すると脳の活性化につながると言われています。また、お子さんや、目の不自由な人に本を読んであげることで共に勉強し楽しむことができます。

この機会に、みなさんで音読を体験してみましょう。

日時 6月24日(日)午後2時30分～

7月22日(日)午後2時30分～

両日とも2時間の予定

場所 図書館 おはなしの部屋

講師 佐渡娑智子さん

費用 無料

申し込み 図書館カウンター、または電話で申し込んで下さい。

町立図書館 ☎0747④2120



講師：佐渡娑智子さんのプロフィール

- S41. 日本ライトハウスで音読ボランティアの講座を受講
- 42. 音訳開始。主に全国のハンセン病療養所盲人会において、録音を続ける。
- H2. 藤楓協会 高松の宮総裁賞受賞
- 7. ゲーテの詩朗読コンクールで特別賞受賞
- 13. キワニスクラブ(国際奉仕団)より社会公益賞受賞

現在、朝日厚生事業団主催のフォーラムや、各地で朗読の講師を務める。

おはなし会のご案内

5月のおはなし会

5月20日(日)午後3時～

こどものためのおはなし会

5月26日(土)午後2時30分～

こどものためのおはなし会

5月27日(日)午後2時～

大人のための朗読会 響



Health Guide

けんこうガイド

町保健センター ☎ 0747-52-9403
 FAX 0747-52-9404
 ホームページからも申し込みができます。
<http://www.town.oyodo.nara.jp>

保健センター

健康相談の日

6月6日(水)です。

- [乳幼児] 午前9時～午前11時
 身体計測や、保健師・栄養士による健康や育児についての相談を行います。
- [成人] 午後2時～午後4時
 尿検査・血圧測定・保健師や栄養士による健康についての相談を行います。

子育て

子どもの健康診査

	実施日・受付時間	対象
4ヶ月児健康診査	5月16日(水)・午後1時30分～午後2時	H18.12.17～H19.1.15生まれ
10ヶ月児健康診査	5月17日(木)・午後1時30分～午後2時	H18.6.18～H18.7.15生まれ
1歳6ヶ月児健康診査	5月24日(木)・午後1時15分～午後2時	H17.10.1～H17.11.30生まれ

- 対象児には問診票を送付します。
- 料金は無料で、場所は町保健センターです。
- 4ヶ月児健康診査で、BCG予防接種を同時実施します。

予防接種

予防接種名	実施日	対象		
		今月通知する子	前の対象で受けていない子	
三種混合	I期 初回	5月23日(水)	H18.8.1～H18.8.31生まれの子	7歳6カ月未満の子
	I期 追加	6月26日(火)	H17.3.1～H17.3.31生まれの子 (ただし、期初回接種後、約1年経過した子)	「I期初回」の接種を終了した7歳6カ月未満の子
		7月25日(水)		
麻しん風しん混合	第1期	5月18日(金)	H18.4.21～H18.5.18生まれの子	1歳以上2歳未満の子
	第2期	5月18日(金) 5月25日(金)	H13.7.1～H13.9.30生まれの子	幼稚園・保育所などの年長児

- 対象児には予診票を送付します。
(以前に予診票を送付したお子さんで、予防接種を終了していない場合は、再通知はしません。該当する人は前もって町保健センターへ連絡してください。)
- 受付時間は午後1時30分から午後2時までです。
(麻しん風しん混合の第2期を受けるお子さんの受付時間は、午後2時から午後2時30分までです)
- 料金は無料で、場所は町保健センターです。

転入した人は、以前に受けた予防接種について、町保健センターへ連絡してください。連絡のない場合は、予防接種の案内ができませんので、ご了承ください。

日本脳炎予防接種についてのお知らせ

平成17年5月、日本脳炎のワクチンによる重症の副反応が起こったことにより、厚生労働省から同ワクチンによる積極的な接種勧奨を差し控えるとの勧告があり、本町では新ワクチンが供給されるまでの間、接種を中止してきました。しかし、現在においても新ワクチンによる接種再開のめどがたっていません。このことから、本町では、現在日本脳炎の対象者(第1期...平成13年4月2日～平成16年4月1日生まれ・第2期...小学校4年生～5年生のお子さん)で流行地への渡航などで特に希望される人には、以前から使用していたワクチンによる集団接種を実施いたします。希望する人は町保健センターに電話で申し込んでください。

各種教室

	実施日・実施時間・内容・場所	対象
マタニティクラス 妊娠中のことや出産、育児について実習や交流会をしながら楽しく勉強しませんか。 3回目はパパ向けの内容が豊富です。	① 5月22日(火) 午前10時～午後3時 (妊娠中の食生活、歯の健康など)	町保健センター
	② 5月30日(水) 午後1時30分～3時30分 (交流会、赤ちゃんの保育、ママの健康づくり)	町地域子育て支援センター
	③ 6月3日(日) 午後1時～4時 (先輩パパ・ママとの交流会、妊婦体験、育児体験など)	町保健センター

- 町保健センターへ電話で申し込んでください。(インターネットでも申し込みできます。)
- 料金は無料です。

English Diary

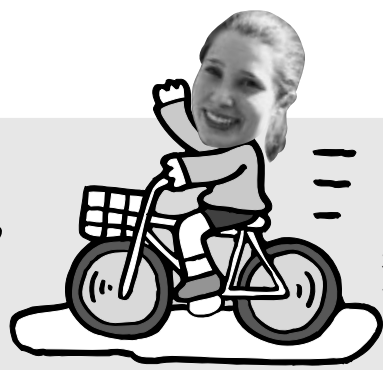

大淀中学校英語指導助手の
バッゲンストス・パイアンさん

Spring has finally come!

I hope everyone enjoyed the cherry blossoms! I tried to go to every single place I could to see as many as I could. I walked all around Kyoto and I also visited with several friends up on Yoshino Yama under the snow petals. I will cherish these memories. There is nowhere else in the world that I could have had this experience. I took so many pictures to try to "show and tell" my friends and family how beautiful it is, but hanami has to be experienced to be understood. There is no other way, they all fall short. In the dictionary of my heart, next to "happiness", there is an entry that says "remember hanami!"

The nicer weather has finally started to warm everyone up. Short sleeve shirts are reappearing and coats are being left in closets, the students are not hiding inside the classrooms during breaks, and "green" is becoming the primary color. YAY! We should all try to enjoy this time as much as possible before the rainy season comes and washes it all away! I plan to visit the river to watch as many sunsets as possible. I love watching the sun and its reflection disappear behind the mountains (also noted next to "shiwase")

See you next month!

春が、ついに来ました!

みなさん誰もが桜の花を楽しんだことだと思います! 私は、桜が見に行ける所は、あらゆる場所に行くようにしました。私は京都中を歩きまわりました。そして、友だちと桜の花びらが雪のように舞う吉野山を訪ねました。私はこれらの思い出をずっと胸に大切にしまっておきたいと思います。世界中のどこにもこのような経験ができることはありません。私は、桜がどれくらい美しいかを、友人と家族に説明するために、多くの写真を撮りました。しかし、花見に限っては、経験したものでなければ分かりません。どんなに素晴らしい写真やビデオも及びません。正しく桜の花の良さを説明するには、実際に見るしかありません。私の心の辞書に、「幸せ」の意味として、「お花見を覚えていてください」という言葉が加わりました。

冬が去ってようやくすばらしい気候になり、身も心も温かくなってきました。半袖シャツが登場し、コートはクローゼット行きです。生徒たちは、暖かいので休憩時間には教室を飛び出していきます! そして、いたるところで「新緑」が見られるようになってきています。イエイ! 梅雨になり雨がすべてを洗い流してしまわぬうちに、この時期をできるだけ楽しもう!

私はできるだけたくさんの夕焼けを見るために吉野川へ行こうと思っています。夕焼けが川にとけ込み、山の向こうに消えていくのを見るのが好きです。(これも「幸せ」のページに載りました。)

来月、ではまた!

子育てでサークルちびっ子ランド

子育てを支援する町の事業で、延明保育園に委託して事業を実施しています。

日 時 毎週月曜日：パンダクラス(0・1歳児)
毎週水曜日：ウサギクラス(2歳児以上)

どちらも午前10時から午前11時30分までです。

場 所 延明保育園あそびの森子育て支援センター

持 ち 物 水筒・お手ふき・参加費(大人1人につき100円)

- 各クラスはすべて申込制です。
- 月・火・水曜日は「あそびの森」の開放日です。自由に利用してください。申し込みは必要ありません。時間は午前10時から午後2時までです。

育児相談 育児相談は随時受付をしています。

希望者は、延明保育園に直接申し込んでください。

問い合わせ 延明保育園 ☎0747-52-0388

パンダクラス	5/21(月)	わいわいタイム
	5/28(月)	うんどうあそび
	5/29(火)	お誕生日会(5月生まれのお子さんを募集します。参加希望の人は、5月23日(水)までに町地域子育て支援センターに申し込んでください)
ウサギクラス	6/4(月)	サーキットあそび・手作りおやつ
	6/11(月)	スタンプあそび
	5/23(水)	わいわいタイム
	5/29(火)	お誕生日会(5月生まれのお子さんを募集します。参加希望の人は、5月23日(水)までに町地域子育て支援センターに申し込んでください)
	5/30(水)	小麦粉粘土作り(小麦粉250g・ボール1個を持参してください)
	6/6(水)	うんどうあそび・手作りおやつ(スプーンセットを持参してください)
	6/13(水)	スタンプあそび

サテライト保育

日 時 5月22日(火) 午前10時15分~午前11時15分
場 所 花吉野ガーデンヒルズ公民館
対象地区 薬水、今木、鉾立、岩壺、大岩、花吉野ガーデンヒルズに住んでいる人

ママトーク(夕食作り)

日 時 6月5日(火)...(申込締切5月23日)
参加費 200円(材料費300円は別途必要)
持ち物 エプロン・三角巾・お箸セット・おにぎり

ママ・エアロピクス

日 時 6月12日(火)
ママトークの人も参加できます。

「当たり前」は「当たり前」か？

人権コラム
Vol.4

韓流ブーム以来、韓国ドラマがテレビで放映されています。

その中の女性が食事をしているシーンに「あれっ」と感じた人もいるでしょう。片膝をついて茶碗を持たずに食べているのです。日本ではこんな食べ方は「行儀が悪い」とひんしゆくを買っぱかりか、「非常識」な人と見なされるでしょう。しかし、韓国ではこれがごく「当たり前」のことで、逆に日本のように、正座したり茶碗を持ち上げて食べるというのは「行儀が悪い」となるようです。

このように、私たちの日常の「当たり前」「常識」は広い世界の中では「非常識」になる場合もあります。つまり「当たり前」

「常識」は、国や文化やその時代によって大きく異なるのです。

一昔前、「私、作る人。僕、食べる人」というコマーシャルが物議をかもしました。食事を作るのが女性の役割で、食べるのは男性の役割と決めつけるような内容が、男尊女卑だと多方面から異議が出されたのでした。しかし、少し前までは「当たり前」「常識」と見られており、何も大騒ぎするほどのことではありませんでした。

また、かつて（残念ながら、今も一部では行われていいます）結婚や就職に際して、家族構成や親の仕事、本籍などを調べる「身元調査」が行われていました。これも「当たり前」の

行為として今日のように問題視されませんでした。

私たちは、「当たり前」「常識」というのは、社会の規範であり、正義、真実であるかのように見えています。しかし、その基準はきわめて流動的で、あいまいなものです。そして事柄によっては、人の価値まで規定し、差別を容認する根拠にさえなるのです。

私たちの身の回りには、「当たり前」「常識」と思われている事柄が数えきれないほどあります。みなさんも、これらのことを一度疑ってみてください。意外とおもしろい発見があるかも知れません。

「常識は18才までに身につけた偏見のコレクションである。」（アインシュタイン）

「常識に疑問を持てる智慧が良識である。」（三木清）

てんいち先生



中央女性学級に 参加してみませんか？

いつまでもいきいきと輝いていたい、いろいろな活動をしてみたい、いろいろな人に出会いたい…。そんな女性にぴったり活動をしている中央女性学級では、平成19年度の学級生を募集します。お誘い合わせのうえぜひ参加してください。

内容

学習会・社会見学・軽スポーツ・実技講習会など

開催期間

平成19年6月～平成20年3月
年間10回程度、平日に開催

します。

対象者

本町在住の満20歳以上の女性

申込方法

はがき(氏名・住所・電話番号を記入)または電話・FAXで申し込んでください。

申込期限

5月31日(木)まで
申込・問い合わせ先

町教育委員会生涯学習課

☎0747⑤21522

FAX0747⑤25507

家族介護者交流会

要支援、要介護状態の高齢者を介護している家族のみならず、心と身体のリフレッシュと情報交換をすることにより、気持ちを新たにし、介護に取り組むことを目的に開催します。

日時 5月24日(木)

午前9時30分～午後4時
行き先

大宇陀温泉あきののゆと大衆

演劇(やまと座)

費用 無料

対象者

本町在住で、要支援、要介護

者を介護している家族

募集人数 20名程度

申込締切 5月18日(金)

申込・問い合わせ先

町地域包括支援センター

☎0747⑤27760

国民健康保険税が改定

地方税法の一部改定により、本町の国民健康保険税の条例改定を行い、平成19年度から国民健康保険税のうち医療分について、課税限度額が56万円(平成

18年度までは53万円)に引き上げられます。介護分(40歳以上65歳未満)課税限度額は変更なく9万円です。本改定につき、医療分、介護分を併せた最高課税限度額は65万円となります。

問い合わせ先

町役場ほけん課

環境美化鮎釣り大会

「守ろう自然！育てよう吉野川！」をテーマに、鮎釣り大会を開催します。

日時 6月10日(日)

場所 吉野川漁協前河川敷

募集人数 200人(先着順)

参加費 2000円

入漁料は各自負担

申込期限

6月8日(金)まで

申込方法

往復はがきに住所・氏名・年齢・電話番号を記入して、申し込んでください。電話などで申し込むこともできます。

申し込み・問い合わせ先

〒639 3113

吉野郡吉野町飯貝

吉野漁業協同組合

☎0746③25236

ペットは正しく飼いましょう

犬や猫に対する苦情が町に寄せられています。ペットを飼うには、正しい飼い方や飼い主の義務を知り、他人に迷惑を掛けないようにすることが必要です。動物をいたわる気持ちや命の尊さを教えてくれるペットたち、家族の一員として終生大切に飼いましょう。

ペットを飼う前に

ペットを家族の一員として迎えるには、事前の心構えが必要。かわいかったから

などの衝動的な理由で飼うことは、人もペットも不幸な結果を迎えることになりかねません。また、目的に合ったペットの種類の選択も大切なことです。

などで汚したり、異常な鳴き声、悪臭などにより近所に迷惑をかけるないようにしましょう。

放し飼いは禁止！

犬は鎖でつなぐか、さくやおりなどの囲いの中で飼いましょう。散歩中は、犬を制御できる人が引き綱をつけてください。

ペットを飼うためのルール

ふんの始末を！

公園や道路など公共の場所や他人の土地、建物などをふ

最後まで責任をもつて！
犬や猫などそれぞれの動物の習性を理解し、最後まで愛情をもって飼いましょう。また、繁殖制限に努めましょう。



散歩の時は、必ずふんの始末をましょう。

電話番号案内

町 役 場	0747-52-5501
大 淀 病 院	0747-52-8801
水 道 部	0747-52-0137
大 淀 消 防 署	0747-52-1199
教 育 委 員 会	0747-52-1522
町 中 央 公 民 館	0747-52-1524
保 健 セ ン タ ー	0747-52-9403
老人福祉センター	0747-52-9733
桜ヶ丘総合センター	0747-52-5402
桜ヶ丘児童館	0747-52-8319
旭ヶ丘総合センター	0746-32-5189
杉本記念文化センター	0746-32-2489
平畑体育館	0747-52-6234
南和広域美化センター	0747-52-3253
一般廃棄物処理施設(西ヶ峰)	0747-52-8419
文 化 会 館	0747-54-2110
図 書 館	0747-54-2120
大淀町社会福祉協議会	0747-53-0589
訪問看護ステーション	0747-52-1941
中 吉 野 警 察 署	0747-53-0110
吉野路大淀iセンター	0747-54-5361
健康づくりセンター	0746-34-5501
シルバー人材センター	0747-54-5522
ふれあい活動センター	0747-54-5533
パークゴルフ場	0745-67-0543

善意銀行だより

今回、次の方々から善意が寄せられました。
 廃品回収売上金として
 金7,000円
 西町老人クラブときわ会
 社会福祉へ
 金25,300円
 匿名
 ありがとうございました。有意義に使わせていただきます。

軽自動車税の納期は 5月15日です

平成19年度から軽自動車税がコンビニエンスストアでも納付できるようになりました。ただし、バーコードのないもの、納期限が過ぎたもの、汚れなどによりバーコードが読み取れないものは取り扱いできません。

平成19年商業統計調査 みなさまのご理解とご協力をお願いします

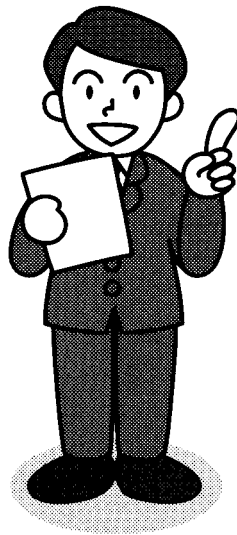

6月1日、商業統計調査が全国一斉に行われます。卸売業、小売業を営むすべての事業所が対象になります。

この調査は、商業の実態を明らかにし、国や都道府県・市町村における流通産業施策の基礎資料となるものです。調査の項目は、事業所の名称、所在地、経営組織、年間商品販売額などです。答えていただいた内容を統計以外の目的に使うことは法律で禁止されていますので、安心して記入してください。

5月下旬から調査員が各事業所に伺いますので、ご協力をお願いします。

問い合わせ先 町役場企画課

献血ポスター募集

「献血」(かな可)の語句・標語などを入れたポスターを募集します。(未発表のものに限ります)

応募資格 奈良県内在住・在学・在勤の人

応募規格

四つ切り(38.2cm×54.1cm) パソコン作品はB4サイズ以上B2以下。ポスターの裏面に、郵便番号・住所・氏名(ふりがな)・電話番号・性別・年齢(学生は学校名・学年)を書いて申し込んでください。

応募作品は、返却しません。

申込締切 6月15日(金)

申込・問い合わせ先

〒630-8501 奈良県登大路町30 県薬務課(☎0742-278664)

人権相談所を開設します

身近な人権侵害や心配ごとの相談に応じます

人権相談所が、人権擁護委員の日(6月1日)に開設されます。これは、人権思想の普及・高揚を図るために行われるものです。みなさんお気軽にお越しください。秘密は厳守します。

日 時 6月1日(金) 面談午後1時~午後4時

場 所 町役場1階特設相談室

問い合わせ先 町役場人権施策推進室



MY TOWN **oyodo**

大淀町民憲章

(平成3年11月1日制定)

わたくしたちは、吉野の、川と緑の恵みを守り、豊かな文化と活力ある南和の中枢都市をめざし、この憲章を制定します。

1. わたくしたちは、緑と水と心のきれいな町をつくります。
1. わたくしたちは、互いに人権を尊び、共に生きるあたたかい町をつくります。
1. わたくしたちは、すぐれた郷土を愛し、文化と教養の香りたかい町をつくります。
1. わたくしたちは、スポーツに親しみ、健康で仕事に励む活気ある町をつくります。
1. わたくしたちは、老人を敬い、子どもの夢を育て、生きがいのある町をつくります。



花

梨花



アラカシ

木

人のうごき

平成19年3月31日現在

- 人口 20,614人 (+1)
 - 男 9,877人 (±0)
 - 女 10,737人 (+1)
 - 世帯数 7,565 (+15)
- () 内は前月との比較

FACE



いとう のり
伊藤 実規さん
町立西部幼稚園勤務



このコーナーでは、町のがんばっている人を紹介します。

★4月から町立西部幼稚園に勤務しています
 現在、4歳児のクラス12人の担任をしています。一人ひとりの性格を把握するのは難しいですが、家庭訪問に行ったり、積極的に子どもたちと接することで、一人ひとりの性格がだんだんわかってきました。毎日、子どもたちと歌を歌ったり、絵本を読んだり楽しく過ごしています。
 ★常に子どもたちの気持ちを考えてあげられる先生に!

毎日の勤務を通して、幼稚園の先生は、子どもたちの成長に関わるとても責任のある仕事だと実感しています。常に子どもたちの目線にたって接するよう心がけています。

★休日は、テーマパークへ出かけたり、家でのんびりガーデニング!

ガーデニングが大好きです。最近ひまわりを植えました。毎日花の成長を見守るのが楽しみです。また、ディズニーランドなどのテーマパークへよく行きます。ディズニーランドに行った時は、ミニちゃんの帽子をかぶって歩いたり、チュロスを食べたり、楽しんでいますよ。

★未永くこの町で働きたいです

まちで私を見かけられたら、気軽に声をかけてください。それを励みに、立派な幼稚園の先生になれるように頑張ります。

ほっぴい あまいる



いわもと りく
岩本 陸くん

(平成17年9月27日生まれ)

お母さんからコメント

これからも元気に
すくすく成長してね。

(比曾)

広告欄

広告欄

広告欄