

まちの情報紙・広報

おおよど

12

Community information of Oyodo
2006 December No.404



防犯意識を

高めましょー！

師走となり、今年も残りわずかとなりました。そんななか新聞やニュースでは連日のように、事件事故の報道が繰り返されています。時節がら大人たちは飲酒の機会が増え、子どもたちは冬休みとなり犯罪に巻き込まれる可能性が高くなります。目ごころから一人ひとりが、犯罪防止を心がけるように努めましょう。

自己防衛が

肝心！

子どもたちは

ねらわれている！

車上ねらいや

みんなまで

自販機ねらいには

見守ろう

空っぽ宣言

子どもたち

①車は必ずロックして、車内には物を置かないでください。

②バイクや自転車には必ず2重ロックをしてください。

③家には、玄関だけでなく勝手口にも必ず2重ロックをしてください。

④自動販売機荒らしが多発しています。自動販売機には防犯装置を設置してください。

特に、自動車盗難は、自らの財産の被害にとどまらず、強盗やひき逃げなど、他の犯罪を誘発させる要因になる可能性があります。

誘拐、強制わいせつ、暴行、傷害事件など、ここ数年、子どもが日常生活のなかで被害に遭う犯罪が多発しています。こうした犯罪から子どもを守るためには、子どもたちに危険回避の方法をわかりやすく教え、「自分の身は自分で守る」ことを身につけさせることが必要となります。

子どもを巻き込んだ犯罪は痛ましいものです。一人で遊んでいる子どもを見かけたら、周囲に不審な人物がいなかったかを確認して声をかける、地域の大人の役割も大切です。

「自らの安全を守る」とが地域の安全につながる」という意識を持つ必要があります。

周囲の大人の行動の積み重ねが子どもを犯罪から守ることにつながります。



飲酒運転追放!

飲酒運転は、だれもがいけないこととわかっていながらなくならず、繰り返し悲惨な事故が多発しています。被害者も加害者も失う物が大きすぎます。みんながルールを守る意識をもつて取り組み、飲酒運転による事故撲滅の日が一日でも早く来るよう努めなければなりません。

① 飲酒運転は、悪質な反社会的犯罪行為です。そのため罰則も厳しくなっています。悪質な飲酒運転で人身事故を起こせば、「危険運転致死傷罪」が適用されます。

② 飲酒運転は、飲ませた人も黙認した人も罪になります。

運転する人には、絶対酒を勧めない。運転する人は絶対に飲まないことを徹底しましょう!

飲酒運転は許しません!

中吉野警察署
萩原交通課長



だまされないぞ!

「振り込め詐欺」にご用心

振り込め詐欺は、電話やはがきなどの文書や電子メールなどで相手をだまし、金銭の振り込みを要求する犯罪行為です。従来、「オレオレ詐欺」(別名「なりすまし詐欺」)や「架空請求詐欺」、「融資保証金詐欺」などと呼ばれていましたが、手口の多様化で名称と実態が合わなくなつたため、統一名称として「振り込め詐欺」と呼ばれることになりました。

① 電話で家族などになります。まず「オレオレ詐欺」

② ニセの請求書を送りつける「架空請求詐欺」

③ ニセの融資話を持ちかけて金をだまし取る「融資保証金詐欺」

多額かつ至急の振り込みの要求は、振り込め詐欺を疑うことです。

お知らせ

中吉野警察署と五條警察署の 更新免許の即日交付が廃止されます

即日交付廃止日

平成19年3月31日

即日交付廃止警察署

中吉野警察署、五條警察署

即日交付廃止後は、更新手続きに免許用写真が必要となります。

即日交付廃止後も更新時の講習は行っています。

中吉野警察署で火曜日と木曜日に、五條警察署で月曜日・水曜日と金曜日に更新申請される場合は、申請日に講習を受講して、後日、新免許が交付されます。

問い合わせ

中吉野警察署 ☎0747-53-0110

奈良県運転免許センター ☎0744-22-5541(ガイダンス)

文化の薫り高く 第32回町文化祭

11月3日(金)から5日(日)にかけて、町文化会館などを会場に町文化祭が開催されました。

町展の会場には、俳句・短歌、絵画、書道、手芸、工芸、写真、また、華道などの力作が数多く展示され、訪れた人はその素晴らしい出来栄えに感心していました。

また、初日に行われた芸能発表会には、舞踊、コーラス、大正琴、健康体操など15グループが出場し、日ごろの練習の成果を披露すると、場内からは大きな拍手が贈られました。

このほかにも、お茶席やおりがみ講習会、カラオケ大会、囲碁・将棋大会などが開催され、年に一度の町を挙げての「文化の祭典」は盛大に行われました。

囲碁・将棋大会の結果(敬称略)

囲碁の部

優勝 平 山 須 士(吉野平)

準優勝 林 貫 治(桧垣本)

第三位 南 広 一(奥越部)

将棋の部

優勝 水 本 善 久(下 淵)

準優勝 土 岐 利 男(土 田)

第三位 北 茂 光(土 田)



たくさんの作品が展示され、見学者を楽しませてくれました。



芸能発表会では、晴れの舞台上で日ごろの練習成果を披露。

大地震が発生 非常事態に備えて 町防災訓練

10月29日(日)にリバーパークおおよどで、大地震が発生したことを想定し、防災訓練が行われました。

この訓練は、町民のみなさんに防災に関する理解と認識を深めてもらうとともに、災害発生時には関係機関が連携し、迅速に防災活動ができるようにと行われたものです。

会場では、バケツリレーでの消火訓練、給水車による給水訓練、地震で倒壊した家屋から住民を助け出す救出・救助訓練、心肺蘇生訓練などが行われました。



自慢の農作物を出品 第42回農林産物品評会

町農林産物品評会が11月18日(土)と19日(日)に町文化会館で開催され、459点もの農林産物が出品されました。

今年は比較的、天候に恵まれ、出品された農産物はどれも見事な出来栄のものばかりで、訪れた人からも感嘆の声が漏れていました。厳しい審査の結果、岩本博行さん(上比曾)の白菜と、米田幸祐さん(金吾町)の大根が特賞に選ばれました。出品された農産物は、2日目の即売会で売りに出され、会場は大勢の人でにぎわいました。



旭日単光章を受章 谷春夫さん(今木)

谷春夫さん(今木)が、秋の叙勲で旭日単光章(農業振興功勞)を受章されました。

谷さんは、昭和59年から現在に至るまで永年にわたり町農業委員会委員、同会長を歴任され、地域農業の振興に貢献されてきました。また、平成5年からは県農業会議会議員、同常任会議員としても、優良農地の確保や担い手の確保と育成に向けて尽力されています。

谷さんは受章に際して、「誠に光栄なことだと思っています。この受章はたくさんの人に支えていただいたおかげだと、心より感謝しています。これからも農業の振興のため努力していきたいと思っています。」と話してくださいました。



平和への誓いを新たに 戦没者追悼式と遺族会総会

町戦没者追悼式と町遺族会総会が、10月27日(金)に町中央公民館で厳かに行われました。戦没者追悼式では、町から出兵して戦死した522人の冥福を祈るとともに、平和への誓いをこめて、英霊に白い菊の花が手向けられました。

戦後60年以上が経ち、戦争を知らない世代が多くなった今、戦争がもたらす悲しみ、そして平和の大切さを改めて考え直すべきではないでしょうか。



中学生が職業体験 夢わく・ワーク 14歳の挑戦

11月8日から10日までの3日間、大淀中学校2年生の199名が、町内外46事業所で職業体験をしました。今年で7回目の職業体験は、総合学習の一環として行われています。事業所の人からは、「最初は子どもっぽい印象であったが、仕事に対する自覚を持って体験している。」との感想がありました。生徒は、実社会に出て地域の人々とふれあい、働くことの厳しさや喜びを実感して、

その中から守るべきルールやマナー、生きる力を学んだようでした。



レストラン

「いらっしゃいませ。」接客は楽しいでした。「ありがとう」と言われるととてもうれしかったです。



道の駅

町のことをもっと知りたかったから道の駅を選びました。作業は大変で、腰が痛かったです。



自動車整備工場

車に興味がありました。つなぎ服を貸してもらいました。車の整備は複雑で予想以上に難しかったです。



消防署

命の大切さを学びたかったです。放水訓練では、ホースが重かったです。

SPORTS NEWS

少年・少女野球軟式大会

スポーツの秋、10月22日・29日に「吉野郡青少年指導員連絡協議会杯 少年・少女軟式野球大会」が、また、11月5日・12日に「大淀町長杯 少年・少女軟式野球大会」が開催されました。

どちらの大会も、参加したチームは日ごろの練習の成果を十分に発揮し、素晴らしいプレーを披露しました。

吉野郡青少年指導員連絡協議会杯

参加チーム 17チーム

主な結果

優勝 北野レッドファイヤーズ(大淀町)

準優勝 阿知賀ブルースカイ(下市町)



大淀町長杯

参加チーム 12チーム

主な結果

優勝 川上ビッグボーイズ(川上村)

準優勝 下市ウイングス(下市町)



あらかしカップパークゴルフ大会

11月14日(火)におおよどパークゴルフ場(大岩)で第8回あらかしカップパークゴルフ大会が開催され、71名が参加しました。

主な結果は次のとおりです。(敬称略)

優勝 松田京太郎 スコア59 準優勝 松田繁之 スコア60



大淀町体育協会 秋季大会

住民の健康、体力づくり並びに親睦とふれあいを目的として、町内の各会場において開催されています。

主な結果をご紹介します。(敬称略)

剣道競技大会

小学1・2年生の部

優勝：島田 壮一郎

準優勝：山本 俊也

第3位：松尾 英治

ソフトボール競技大会

優勝：雄仁

準優勝：北笑会

第3位：南大和・西々部体育協会

グラウンド・ゴルフ競技大会

団体の部

優勝：中部体育協会

準優勝：下湊体育会

第3位：西々部体育協会A

小学3・4年生の部

優勝：石田 尊之

準優勝：大田 彩月

第3位：田中 瑞生

家庭バレーボール競技大会

優勝：北野クラブ

準優勝：シュガーズ

第3位：口松垣本バレーボールクラブ

個人の部

優勝：櫻内 美代

準優勝：大林 辰二

第3位：谷 恒子

小学5・6年生の部

優勝：石田 光祐

準優勝：岩崎 涼天

第3位：田中 俊輔



育てよう一人ひとりの人権意識

〜思いやりの心・かけがえのない命を大切に〜

奈良県地方務局
奈良県人権擁護委員連合会
大 淀 町

12月4日から10日までは

人権週間

国際連合（国連）は、昭和23年（1948年）12月10日の第3回総会で採択した「世界人権宣言」の精神を尊重して、12月10日を「人権デー」と定め、世界の国々に平和と人権確立に向けた施策を積極的に行うように呼びかけています。日本においては、毎年、人権デーを最終日とする1週間（12月4日〜12月10日）を人権週間と位置づけ、真に人権が確立した社会の構築をめざす取り組みを全国的に展開しています。

子どもの人権を守る

少子化や高齢化が進むこれからの社会を担うには、女性と男性が対等の立場で協力しあうことが大切です。

高齢者を大切に

平均寿命の大幅な伸びや少子化などを背景として、社会の高齢化は極めて急速に進んでいます。そして、平成27年には4人に1人が高齢者になるといわれています。高齢者が自立した一人人として生きがいを持って生活をおくることのできる社会を築くことが重要です。

高年齢者を大切に 心を育てよう

平均寿命の大幅な伸びや少子化などを背景として、社会の高齢化は極めて急速に進んでいます。そして、平成27年には4人に1人が高齢者になるといわれています。高齢者が自立した一人人として生きがいを持って生活をおくることのできる社会を築くことが重要です。

「第58回 人権週間」

強調事項（概要）

女性の人権を守る

「男は仕事、女は家庭」といった、男女の役割を固定的にとらえる意識などから生ずる男女間における格差意識は、家庭や職場で依然として根強く残っています。また、現代の社会問題でもある女性に対する暴力の解消も重要な課題です。



人権擁護委員

本町には、法務大臣から委嘱された6人の人権擁護委員が、人権に関する相談に応じています。

秘密は堅く守られますので、安心して相談してください。

大淀町の人権擁護委員（敬称略）

氏名	住所	電話
池田 洋行	中 増	0746・32・8522
仲川 佳子	新 野	0746・32・3943
中迫 清子	土 田	0747・52・1746
松本 龍男	桧 垣 本	0747・52・5787
綿田 昭夫	下 淵	0747・52・2906
田中 伸幸	佐 名 伝	0747・52・3745

人権週間の強調事項で、紙面に掲載できなかった項目は次のとおりです。
しよがいを持つ人の完全参加と平等を実現しよう
部落差別をなくそう
外国人の人権を尊重しよう
インターネットを悪用した人権侵害は止めよう
アイヌの人々に対する理解を深めよう
HIV感染者やハンセン病元患者等に対する偏見をなくそう

刑を終えて出所した人に対する偏見をなくそう
犯罪被害者とその家族の人権に配慮しよう
性的指向を理由とする差別をなくそう
ホームレスに対する偏見をなくそう
性同一性障害を理由とする差別をなくそう
北朝鮮当局による人権侵害問題に対する認識を深めよう

蓮のつぼみと大日如来 岩壺

町中部北半の山間部を北郷地域と呼びます。山々に挟まれた谷部に、芦原、畑屋、岩壺、持尾、矢走といったまちが点在しています。付近一帯は江戸時代、旗本の中坊家の所領であったことがわかってはいますが、当地の歴史を具体的に物語る貴重な文化財も、いくつか残されています。

今回は、岩壺のまちで大切に守られてきた、ちよつと風変わりな文化財をご紹介します。

岩壺のまちの真ん中、やや小さくなった丘の上に大日寺があります。今は本堂もなく、庫裏のみになっています。

大日寺の庫裏内には、阿弥陀如来と、大日如来をはじめ、さまざまな小型仏がまつられています。

大日如来は、高さ49・3cm、年代は、室町時代にできたもの

この室町時代の大日如来も、「岩坪弁財天」で行われた修行の名残ともいえます。

大日如来の多くは、法界定印(両手を膝の上で重ねる)と智拳印(左手の人差し指を立て右手でその指をにぎる)というポーズ(印相)をとりますが、この大日如来は、どうして蓮のつぼみをかかえているのでしょうか。

蓮のつぼみは、観音や地藏に代表される「菩薩」の持物としてもよく知られていますが、大日如来が手にかかえている例については、これ以外のものをまだ知りません(もしご存知の方がおられたら、ぜひ教えてください)。

この蓮をかかえる両手は、頭部とともに室町時代以後の補修であることがわかっていますが、補修の際も、この仏にふさわしいポーズだと考えられたからこそ、このような造形がなされたのでしょう。そこには、どんな考え方がよみとれるのでしょうか。

におそなえする道具も古く、今でも大事にされているとのことでした。

このようにみると、大日如来が蓮の花をもっているからといって、簡単にこれはおかしい、と言い切ってしまうわけにはいきません。

この蓮のつぼみをもつ大日如来は、もしかしたら大日如来を、観音や地藏などに見立てて、この岩壺のまちで生まれた独自の信仰のかたちを残しているのかもしれない。

町教育委員会・学芸員

松田 度

大日如来の印相いろいろ



岩壺の大日如来



法界定印



智拳印



4

3

2

1



図書館 インフォメーション

12月に入ると、街はクリスマスカラーに彩られ、楽しいクリスマスムードが漂っています。今年最後の大きなイベントのクリスマスを素敵に過ごしましょう。

図書館からのお知らせ

12月のカレンダー

日	月	火	水	木	金	土
					1	2
3	④	5	6	7	8	9
10	⑪	12	13	14	15	16
17	⑱	19	20	21	22	23
24	⑳	26	27	28	29	30
31						

文化会館・図書館ともに休みの日
 図書館・ホール・会議室等が使用できない日
 ホール・会議室等が使用できない日
 図書館が使用できない日

12月28日(木)から1月4日(木)まで、年末年始のため図書館は休館となります。



世界中の子どもたちにプレゼントを配り終わって、自分の家へ帰ってきたサンタさん。すると、ほろりと涙がこぼれました。さみしさをまぎらわそうとハーモニカを吹きますが、鳴りません。そこへ、ふしぎな大男が現れて…。サンタさんの気持ちになれる心あたたまるお話です。

「さみしがりやのサンタさん」

作 / 内田麟太郎 絵 / 沢田としき 岩崎書店



1934年のクリスマス。11歳のキャロラインはおじさんの家にあずけられていました。おじさんは気弱で、性悪な家政婦の言いなりに…。家は寒く、友だちといえば猫と、街の少年ボビーだけ。気の強い女の子と貧しいけれど誇り高い男の子を描く「本物」のクリスマスの物語。

「クリスマスの猫」

作 / ロバート・ウェストール 絵 / ジョン・ロレンス 徳間書店
 訳 / 坂崎麻子



小さな病院の演奏会で、夕暮の街の片隅で、雪の降る夜空の下で、きっと、人はみんなひとつにつながっている…。営業所の企画でサンタクロースになって子どもたちのところへプレゼントを配りに行く「恋人はサンタクロース」を含む3編のクリスマス・ストーリーを収録した短編集。

「その夜、ぼくは奇跡を祈った」

著 / 田口ランディ 大和出版

クリスマス工作会

楽しいクリスマスまであと少し。友だちや大切な人にクリスマスカードを渡してみませんか。かわいいクリスマスカードを一緒につくりましょう!

日 時 12月9日(土) 午前10時~
 場 所 図書館 おはなしの部屋
 参加費 無料



図書館休館に伴う倍貸し

12月14日(木)~27日(水)

年末年始の図書館休館(12月28日~1月4日)の前に、通常の倍の冊数・期間、本を貸し出します。この期間中は、1人10冊まで4週間の貸し出しになります。

おはなし会のご案内

12月のおはなし会

12月17日(日) 午後3時~
 こどものためのおはなし会
 12月24日(日) 午後2時~
 大人のための朗読会



EVENT GUIDE

あらかしホール

クリスマスホワイエコンサート

日 時 12月17日(日)
 開場 / 午後6時
 開演 / 午後6時30分
 チケット 前売り入場料 1,200円(当日は200円増し)
 友の会 1,000円

Health Guide

けんこうガイド

町保健センター ☎ 0747-52-9403
FAX 0747-52-9404
ホームページからも申し込みができます。
<http://www.town.oyodo.nara.jp>

保健センター

健康相談の日

1月10日(水)です。

- [乳幼児] 午前9時～午前11時
身体計測や、保健師・栄養士による健康や育児についての相談を行います。
- [成人] 午後2時～午後4時
尿検査・血圧測定・保健師や栄養士による健康についての相談を行います。

子育て

子どもの健康診査

- 1 対象児には問診票を送付します。
- 2 料金は無料で、場所は町保健センターです。
- 3 4ヶ月児健康診査で、BCG予防接種を同時実施します。



	実施日・受付時間	対象
4ヶ月児健康診査	12月14日(木)・午後1時30分～午後2時	H18.7.16～H18.8.15生まれ
10ヶ月児健康診査	12月15日(金)・午後1時30分～午後2時	H18.1.16～H18.2.15生まれ
3歳児健康診査	12月20日(水)・午後1時15分～午後2時	H15.5.1～H15.6.30生まれ

予防接種

- 1 対象児には予診票を送付します。
- 2 受付時間は午後1時30分から午後2時までです。
- 3 料金は無料で、場所は町保健センターです。



		実施日	対象
三種混合	I期初回	12月21日(木) 1月29日(月)	H18.2.1～H18.6.30生まれ
	I期追加		H16.7.1～H17.1.31生まれ
麻しん風しん混合	1歳から2歳までに1回接種(第1期)	12月22日(金)	H17.11.30～H17.12.22生まれ
	小学校入学前の1年間(第2期)	12月7日(木)	H13.2.1～H13.4.1生まれ

以前の対象で、三種混合、麻しん風しん混合予防接種を終了していない対象内のお子さんも受けることができます。再通知はしませんので、該当する人は前もって保健センターへ連絡してください。

転入された人は、以前に受けた予防接種について、町保健センターへ連絡してください。連絡のない場合、未接種の案内ができませんのでご了承ください。

各種教室

- 1 町保健センターへ電話で申し込んでください。
- 2 料金は無料で、場所は町保健センターです。



	実施日・受付時間	対象
離乳食教室 (離乳食教室の進め方などについて、みんなで楽しく調理実習しましょう。)	12月19日(火) 午後1時30分～午後3時30分	1歳未満のお子さんをお持ちのお母さん、赤ちゃんの世話をしている人



元気歩行・ウォーキングをしましょう

ウォーキングは、習慣的に続けることで、体にとって良い効果が得られます。楽しく自分のペースで、散歩から始めてみませんか？

効果 心臓と肺の機能を高める。

血管を丈夫にする。

脳の働きを活発にする。

筋力を強くする。

ストレスを解消する。

注意点 治療中の病気がある場合は、主治医に相談してください。

準備運動や整理運動をしてください。

体調が悪いときや足腰が痛いときは無理をしないでください。



(11月17日 / 健康ウォーク)

ミズノウエルネス太田

問い合わせ ☎ 0746-34-5501
FAX 0746-34-5502

年末・年始休館のお知らせ

12月28日(木)～平成19年1月4日(木)の期間は休館します。

1月5日(金)から通常どおり営業します。

12月限定プログラム

《スタジオ》

シェイプアップエアロ

日時 12月4日(月) 午後7時30分～午後8時30分

ラテンエアロ

日時 12月9日(土) 午前10時15分～午前11時15分

ステップエアロ

日時 12月11日(月) 午後7時30分～午後8時30分

コリオMIX

日時 12月17日(日) 午前10時15分～午前11時15分

料金 事前予約 600円(1レッスン)

当日参加 800円 申し込みの際に入金してください。

スペシャルレッスン

ハタ・ヨーガ【スタジオ】

日時 12月毎週水曜日 午後2時～午後2時50分

グループレッスン(クロール)【プール】

日時 12月7日(木)、14日(木)、21日(木)、22日(金)
午後1時15分～午後2時

グループレッスン(初心者クラス)【プール】

日時 12月7日(木)、14日(木)、21日(木)

午前11時15分～正午

12月22日(金) 正午～午後0時45分

料金 4,000円

申し込みの際に入金してください。



成人

巡回健康教育・健康相談

「内臓脂肪減らして防ごう！生活習慣病 ～メタボリックシンドロームにご用心～」

●健康教室

「メタボリックシンドローム予防のポイント」(保健師)

「食事で防ごうメタボリックシンドローム」(栄養士)

「運動を楽しく続けるコツ」(保健師)

【対象】40歳以上の人

【持ち物】健康手帳・タオル

体を動かしやすい服装でお越しください。

詳細は、本紙5月号折込の「すこやか」をご覧ください。



実施月日	実施場所	
	午前10時～正午	午後2時～4時
12月6日(水)		町保健センター
12月11日(月)	西町四丁目公民館	西町六丁目公民館
12月12日(火)	今木公民館	佐名伝公民館

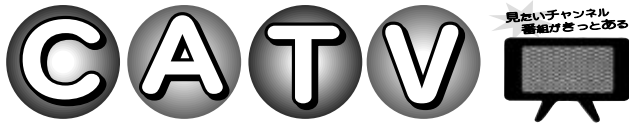

いよいよ師走。今年も残すところあとわずかとなりました。

12月は、

「地元をあげて自主防災訓練」「佐名伝そば収穫祭」「桜ヶ丘小学校音楽会」「人権フェスティバル」の様子などを放送する予定です。

議会中継

平成18年町議会第4回定例会の様子を生中継します。

年末特別番組(12月28日～31日)

「第32回大淀町文化祭」カラオケ大会の様子を放送する予定です。

100名がエントリーし盛大に行われたカラオケ大会。皆さんお楽しみに!

大淀あらかしテレビを視聴するには、こまどりケーブルへの加入が必要です。ぜひ加入してください。

こまどりケーブル(株) ☎0120-667-740

成人おめでとう

平成19年成人式を次のとおり実施します。

日時 平成19年1月8日(月・成人の日)

受付：午前9時30分～ 開会：午前10時～

場所 町文化会館あらかしホール

対象者 昭和61年4月2日生から

昭和62年4月1日生までの人

本町に住民票がない人で、本町の成人式に参加を希望する人は、事前に連絡してください。

問い合わせ・連絡先 町教育委員会社会教育課



(11月9日/防火パレード)

年末年始
火災予防に努めましょう!

大淀町消防団
大淀消防署

ちびっ子松垣本座

活動報告

大鼓は、小鼓より少し大きめです。打ち方は、左手に大鼓を持ち左ひざに置き、右手を横に差し出してそこから強く打ちます。演奏前に、火にかざして乾燥させた革を胴にかけて、調べ緒を締め上げています。それによって「カーン」という独特の音が響きます。音は大きな音「チョン」、小さな音「ドン」の2つです。湿気を嫌い、打ち込

むと指が痛くなる楽器です。練習は、まず、大鼓の持ち方と構え方、大小の音の打ち込みと掛け声のかけ方からです。能の音楽では指揮者がいないので、小鼓・大鼓・太鼓は掛け声をかけ、それぞれが今どこを演奏しているかをあらわします。掛け声はとても大切なことです。座員は「高砂」(待謡)の手付け(楽譜)を教わりました。

先生と一緒に、全員で大鼓を持たずに打つまねをして、掛け声や打ち込みを練習し、実際に待謡にあわせて大鼓を打ち込んでいきました。練習のおわりには大鼓を片づける体験もしました。



町スポーツ少年団

冬季マラソン大会

長距離走が好きな人集まれ!!

日時 12月17日(日)午前9時～正午(予定)
(小雨決行)

場所 平畑運動公園サッカー場および
周辺道路

対象者 小学1年生～6年生まで

申込み 12月11日(月)まで

費用 250円(傷害保険料)

町スポーツ少年団団員は不要です。

お願い

マラソンの会場付近を車、バイクで通行する人は徐行運転のご協力をお願いします。

問い合わせ 町スポーツ少年団事務局

(町教育委員会社会教育課内)

English Diary

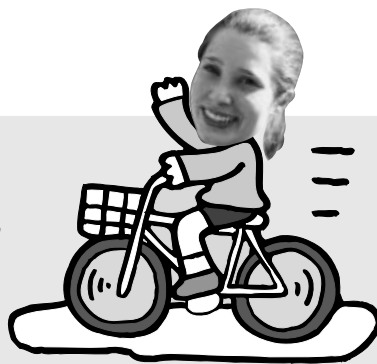

大淀中学校英語指導助手の
バッゲンストス・バイアンさん

It's getting cold! Fall is quickly changing into winter. I am very glad that I brought warm pajamas with me! I really like my kotatsu, too. I have fallen asleep under it several times while making games for classes or studying Japanese. I have also become addicted to hot coco and miso soup again. They both warm you inside and out. Now that it is getting cold, I have also noticed that the bugs are trying to come into my warm apartment! すきじゃあない!

I want to say "Thank You" to everyone that came to my house for Halloween "trick-or-treating"! It was very fun for me, and it made me a little less homesick, so ありがとう! Next year I will do it again and everyone is welcome! Now, I am looking forward to Christmas. I will go back to the United States for the holidays and visit my family and friends. While in America, I will probably gain weight. I have three Grandmothers, and all three of them like to cook a lot, and then force you to eat more than you actually can. So please, if I do gain weight, pretend you don't see it! Happy Holidays everyone!

寒くなってきました。秋は急ぎ足で冬へとかわっていきます。暖かいパジャマを持ってきていてよかったです。コタツも大好きです。授業のゲームを考えたり、日本語の勉強をしながら、コタツで寝てしまったことも何回かあるんですけど。暑いココアやみそ汁が無性にほしくなってきます。どちらも体の内からも外からも温めてくれます。寒くなってきているのは、虫たちが暖を求めて暖かいアパートに入ってこようとしているのに気づくことでも分かります。虫はすきじゃあない!

"トリック・オア・トリート"ハロウインの日に私の家にきてくれた人みんなに"ありがとう"言いたいです。すごく楽しかったです。それにホームシックを少し忘れさせてくれました。ありがとう。来年もまたやるつもりですので、来てくださいね。今は、クリスマスが待ち遠しいです。冬休みにはアメリカに帰って家族や友達と会います。アメリカにいる間に、おそらく太ってしまうんじゃないかな。私には3人のおばあちゃんがいるんですけど、3人が3人とも料理が大好きで、もっともっと食べろと言うんです。お願いだから、もし太って帰ってきても見ないふりをしてくださいね。それでは良いお年を!

子育てサークルちびっ子ランド

子育てを支援する町の事業で、延明保育園に委託して事業を実施しています。

日 時 毎週月曜日：パンダクラス(0・1歳児)
毎週水曜日：ウサギクラス(2歳児以上)

どちらも午前10時から午前11時30分までです。

場 所 延明保育園あそびの森子育て支援センター

持 ち 物 水筒・お手ふき・参加費(大人1人につき100円)

1 各クラスはすべて申込制です。

2 月・火・水曜日は「あそびの森」の開放日です。自由に利用してください。申し込みは必要ありません。

時間は午前10時から午後2時までです。

育児相談 育児相談は随時受付をしています。希望者は、延明保育園に直接申し込んでください。

問い合わせ 延明保育園 ☎0747-52-0388

パンダクラス	1/15(月)	楽器あそび (トイレットペーパーの芯を1本お持ちください。) 子育てメモリー撮影日
	1/16(火)	ママ・エアロビクス
	1/22(月)	ワイワイたいむ 「絵本やおもちゃ遊びはどうしてる?」 サテライト保育 場所：花吉野ガーデンヒルズ公民館
ウサギクラス	1/29(月)	育児講座(詳細は、後日お知らせします。)
	1/30(火)	お誕生日会(1月生まれのお子さんを募集します。参加希望の人は1月24日(水)までに子育て支援センターに申し込んでください。)
ウサギクラス	1/10(水)	楽器を作って、あそび (トイレットペーパーの芯を1本お持ちください。)
	1/16(火)	ママ・エアロビクス
	1/17(水)	ワイワイたいむ「うちの子自慢」
	1/23(火)	サテライト保育 場所：花吉野ガーデンヒルズ公民館
	1/24(水)	うんどうあそび (動きやすい服装でお越しください。) 子育てメモリー撮影日
	1/30(火)	お誕生日会 (1月生まれのお子さんを募集します。)
	1/31(水)	育児講座(詳細は、後日お知らせします。)

ママトーク

日 時 1月25日(木) 午前9時30分～午前11時

参加費 200円(材料費1,000円は別途必要)

内 容 クラフト作り

英語であそぼう(親子英語)

日 時 1月22日(月)

パンダクラス：午前11時40分～正午

ウサギクラス：午後0時10分～午後0時40分

人事行政の 運営などの状況 について

町職員の給与の実態、勤務条件や研修などの状況について知っていただくため、その概要について公表します。

なお、ここに記載している給与などはすべて税金や保険料などを差し引く前の金額です。また、臨時または非常勤の職員については含まれていません。



用語説明

普通会計

一般会計に一部の特別会計を加えたもので、国民健康保険事業や下水道事業などの特別会計、水道と病院の事業会計は除かれます。

一般行政職

全職員から特別職、税務職、医療職、企業職、技能労務職、教育職などの職員を除いた職員をいいます。

ラスパイレス指数

国家公務員の給与水準を100とした場合の地方公務員の給与水準を示す指数です。

職員の給与等の状況

人件費の状況(普通会計、平成17年度決算)

住民基本台帳人口 (年度末)	歳出額 (A)	実質収支	人件費 (B)	人件費比率 (B/A)
18年3月31日現在 20,517人	千円 8,054,684	千円 45,923	千円 1,547,652	% 19.2

(注)人件費には、特別職に支給される給料、報酬等を含んでいます。

職員給与等の状況(普通会計、平成18年度予算)

職員数 (A)	給 与 費				計(B)	一人当たり給与費 (B/A)
	給 料	職員手当	期末・勤勉手当			
199人	千円 781,190	千円 101,337	千円 318,030		千円 1,200,557	千円 6,033

(注) 1. 職員手当に退職手当は含んでいません。
2. 給与費は当初予算に計上された額です。

ラスパイレス指数の状況(各年4月1日現在)

区 分	平成15年	平成16年	平成17年
大 淀 町	94.0	92.2	92.6
全国町村平均	95.7	93.7	93.7

職員の平均年齢、平均給料月額及び平均給与月額の状況(平成18年4月1日現在)

区 分	一 般 行 政 職			技 能 労 務 職		
	平均給料月額	平均給与月額	平均年齢	平均給料月額	平均給与月額	平均年齢
大淀町	327,964円	383,723円	43歳7ヵ月	196,300円	218,616円	43歳4ヵ月
国	328,477円	381,212円	40歳5ヵ月	286,500円	318,595円	48歳5ヵ月

(注) 1. 給与とは、給料と職員手当(扶養手当、通勤手当など)を合わせたものです。
2. 国家公務員の平均給与月額には職員手当の一部(時間外勤務手当、特殊勤務手当等)が含まれていません。

職員の初任給の状況(平成18年4月1日現在)

区 分	大 淀 町		国
	大 学 卒	高 校 卒	
一般行政職	159,700円	138,400円	170,200円 138,400円

(注)大淀町の決定初任給は、初級試験(高校卒業程度の試験)の結果に基づき職員となった者の額です。

職員の経験年数別・学歴別平均給料月額の状況(平成18年4月1日現在)

区 分		経験年数		
		5年以上10年未満	10年以上15年未満	15年以上20年未満
一般行政職	大学卒	216,300円	269,000円	324,600円
	高校卒	205,000円	238,000円	266,800円

(注)経験年数とは、卒業後ただちに採用され、引き続き勤務している場合は、採用後の年数をいうものです。

一般行政職の級別職員数の状況(平成18年4月1日現在)

区 分	1級	2級	3級	4級	5級	6級	7級	計
標準的な 職務内容	主事補 技術補	主 事 技 師	主 事 技 師	係 長 主 査	課長補佐	課 長	部 長 次 長	
職 員 数	15人	19人	27人	71人	20人	17人	7人	176人
構 成 比	8.5%	10.8%	15.3%	40.3%	11.4%	9.7%	4.0%	100.0%

(注) 1. 大淀町の給与条例に基づく給料表の級区分による職員数です。
2. 標準的な職務内容とは、それぞれの級に該当する代表的な職務です。
3. 給与構造の見直しに伴う給料表の統合と分割により、9級制から7級制に変更しました。

職員手当の状況

期末手当・勤勉手当

大 淀 町			国		
(17年度支給割合)			(17年度支給割合)		
	期末手当	勤勉手当	期末手当	勤勉手当	
6月期	1.4月分	0.7月分	6月期	1.4月分	0.7月分
12月期	1.6月分	0.75月分	12月期	1.6月分	0.75月分
計	3.0月分	1.45月分	計	3.0月分	1.45月分
職制上の段階、職務の級等による加算措置			職制上の段階、職務の級等による加算措置		
有			有		

退職手当(平成17年度)

大 淀 町			国		
(支給率)	自己都合	勤奨・定年	(支給率)	自己都合	勤奨・定年
勤続20年	21.0月分	27.3月分	勤続20年	21.0月分	27.3月分
勤続25年	33.75月分	42.12月分	勤続25年	33.75月分	42.12月分
勤続35年	47.5月分	59.28月分	勤続35年	47.5月分	59.28月分
最高限度額	59.28月分	59.28月分	最高限度額	59.28月分	59.28月分
その他の加算措置			その他の加算措置		
定年前早期退職特例措置			定年前早期退職特例措置		
(2~20%加算)			(2~20%加算)		
退職時特別昇給(1号給)			退職時特別昇給(1号給)		
1人当たり	自己都合	勤奨・定年	1人当たり	自己都合	勤奨・定年
平均支給額	1,554千円	21,226千円	平均支給額	1,554千円	21,226千円

(注) 退職手当の1人当たり平均支給額は、前年度に退職した全職種に係る職員に支給された平均額です。

その他の手当(平成18年4月1日現在)

区分	内 容	国の制度との異同
扶養手当	配偶者 13,000円 配偶者以外の扶養親族のうち2人まで 各 6,000円 (扶養親族でない配偶者がいる場合の1人目 6,500円) (配偶者がいない場合の1人目 11,000円) その他の扶養親族1人につき 5,000円 満16歳の年度初めから満22歳の年度末までの子は、1人につき5,000円を加算する。	同じ
	借家・借間居住者 最高支給限度 27,000円 持ち家居住者 (新築又は購入の日から5年間) 2,500円	同じ
通勤手当	交通機関利用者 1か月あたりの最高支給限度 55,000円 交通用具(自家用車など)利用者 2km未満 支給しない 2km以上 距離に応じて 2,000円~24,500円	同じ

調整手当(平成17年度)

支給率	3%
支給対象職員数	全職員
支給対象職員1人当たり 平均支給年額	126千円

(注) 医師の職員の手当額は別に定めています。

特殊勤務手当(平成17年度)

支給実績	2,197千円
支給対象職員1人当たり 平均支給年額	75,759円
職員全体に占める手当 支給職員の割合	16.4%
手当の種類(手当数)	30
代表的な手当	<ul style="list-style-type: none"> ● 町立保育所の業務に従事する保育士 ● 老人福祉センターの業務に従事する職員

(注) 支給職員の割合及び支給額については、普通会計のものです。

時間外勤務手当

17年度	支給総額	41,196千円
	職員1人当たり 支給年額	453千円
16年度	支給総額	42,721千円
	職員1人当たり 支給年額	464千円

(注) 支給額については、普通会計のものです。

特別職の報酬等の状況(平成18年4月1日現在)

区分	給料・報酬月額	期末手当
町長	750,000円	(17年度支給割合)
助役	630,000円	
議長	330,000円	6月期 1.6月分
副議長	280,000円	12月期 1.75月分
議員	250,000円	計 3.35月分

(注) 平成18年4月より、収入役を置かず助役がその事務を兼掌しています。

職員の任免・職員数の状況

職員の採用及び退職の状況

項 目	一般職員等
採用者数(H18 .4 .1 採用)	9
退職者数(H17 .4 .1 ~ H18 .3 .31)	33

(注) 本表には、県との人事交流に伴う採用者及び退職者が含まれています。

部門別職員数の状況(各年4月1日現在)

部門	区分	職員数			対前年増減数	
		H16年	H17年	H18年	H17年	H18年
一般職員等	議 会	2	2	2	0	0
	総務企画	39	41	40	2	1
	税 務	13	13	11	0	2
	民 生	56	54	57	2	3
	衛 生	16	13	15	3	2
	労 働	1	1	1	0	0
	農林水産	5	4	3	1	1
	商 工	1	1	1	0	0
	土 木	8	8	7	0	0
	小 計	141	137	137	4	0
特別行政	教 育	55	55	53	0	2
普通会計	普 通 会 計	196	192	190	4	2
特別職員等	病 院	227	216	203	11	13
	水 道	16	15	14	1	1
	下 水 道	6	6	6	0	0
	そ の 他	12	12	11	0	1
	小 計	261	249	234	12	15
合 計		457	441	424	16	17

(注) 職員数は、一般職に属する職員数であり、退職者などは含み、臨時職員を除いています。

職員の分限・懲戒処分の状況

区 分	分 限 処 分				懲 戒 処 分			
	免職	降任	休職	降給	免職	停職	減給	戒告
処分者数	0	0	4	0	1	2	0	0

職員のサービスの状況

業務上の義務	法令等を遵守する義務	職務命令に従う義務
	秘密を守る義務	職務に専念する義務
	政治行為等の制限	信用失墜行為の禁止
	争議行為等の禁止	営利企業等の従事制限

職員研修の状況

研修の状況(平成17年度)

町が実施したもの	行政課題別研修など
奈良市町村職員研修センター等において実施されたもの	法制執務研修、政策形成研修、行政・政策課題別研修など

職員の勤務時間その他の勤務条件の状況

勤務時間等の状況

区 分	内 容
勤務時間	午前 8 時30分から午後 5 時15分まで (休憩時間45分を除く 1 日 8 時間、週40時間勤務)
週 休 日	日曜日及び土曜日
休 日	国民の祝日に関する法律に規定する休日及び 12月29日から翌年の 1 月 3 日までの日

(注) 職員の勤務時間などは、職務の特殊事情により勤務の割振りを行っています。

休暇等の種類

区 分	内 容
年次有給休暇	1年につき20日間付与(新規採用職員は15日間)、20日を超えない範囲内の残日数を繰り越すことができる。(平成17年度の平均取得日数は7.6日)
病気休暇	負傷又は疾病のため療養する必要があり、勤務しないことがやむを得ないと認められる場合の休暇。
特別休暇	特別の事由により勤務しないことが相当であると認められる場合の休暇。(結婚休暇、産前産後休暇、忌引休暇、夏季休暇など)
介護休暇	負傷、疾病または老齢により、日常生活を営むのに支障がある配偶者、父母、子などを介護するため勤務しないことが相当であると認められる場合の休暇。(無給)

職員の福祉・利益の保護の状況

職員の健康診断の状況(平成17年度)

対象職員数	受診者数	受診率
434	410	94.47

公務災害補償の状況(平成17年度)

区 分	傷 病	死 亡
公 務 災 害	15	0
通 勤 災 害	1	0

勤務条件に関する措置の要求及び不利益処分に 関する不服申立の状況(平成17年度)

新規及び継続とも該当事案はありません。



国から地方へ税源移譲によって平成19年度から住民税が変わります。

Q どうして変わるの？

A 「地方でできることは地方に」という方針のもと三位一体改革が進められています。

地方公共団体が自主的に財源の確保を行い、住民にとって真に必要な行政サービスを自らの責任でより効果的に行えるよう国税から地方税へ、税そのものの形で3兆円の税源移譲が行われます。

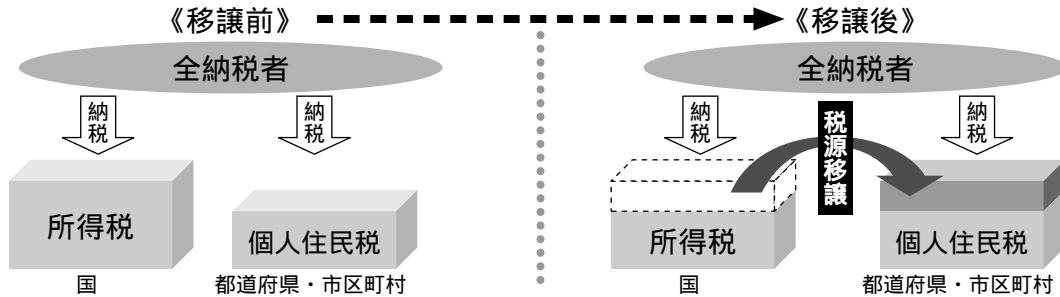

Q どう変わるの？

A 住民税所得割の税率が10%(=10%比例税額)に統一されます。

住民税所得割の税率は、従来3段階の税率構造(5%、10%、13%)になっていました。所得税は、4段階から6段階に細分化されます。

Q 税の負担は増える？減る？

A 税源移譲によって住民税が増えても、所得税が減るため、納税者の負担は変わりません。

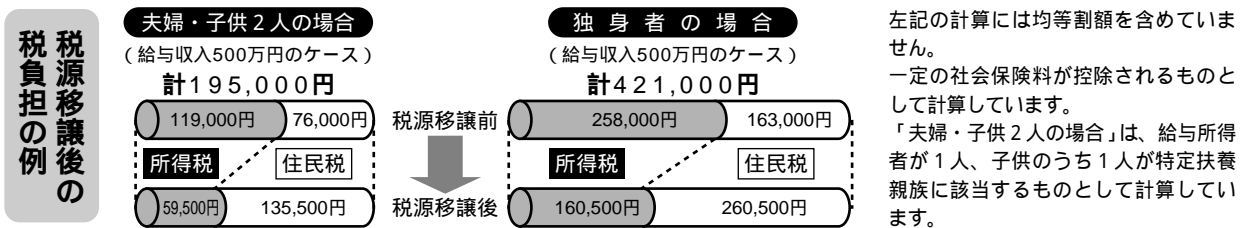

ただし、景気対策のために暫定的に導入された定率減税が、税制改正のため平成19年度から廃止されますので、その分の負担増は発生します。

Q いつから変わるの？

A 平成19年度分から新しい税率となります。

ほとんどの人は、1月分から所得税が減り、そのぶん6月分から住民税が増えることになります。税源の移し替えなので、「所得税+住民税」の負担は基本的には変わりません。

地籍調査事業が終了しました

平成19年度から固定資産税の課税地積を、地籍調査が終了した土地の登記地積に変更します。

固定資産税における土地の課税地積(面積)は、土地登記簿に登録されている地積(登記地積)を用いるのが原則です。これまで本町では、地籍調査で地積が増えた場合、未調査地区との税負担の均衡を考慮し、地籍調査前の地積を課税地積とする例外的な取り扱いをしてきました。

昭和57年から開始した本町の地籍調査事業は、北野、南大和、吉野平の各団地等を除いた計画区域で終了しました。そのため、平成19年度からは、原則として地籍調査後の登記地積で課税することとなります。

固定資産税の計算例	地目	山林
地籍調査前地積	10,000m ²	
地籍調査後地積	15,000m ²	
固定資産税評価額	1m ² 当たり31円	
平成18年度固定資産税額	10,000m ² ×31円×1.4%(税率)	=4,340円
平成19年度固定資産税額	15,000m ² ×31円×1.4%(税率)	=6,510円

問い合わせ 町役場税務課

国民年金保険料の

納め忘れはありませんか？

国民年金保険料の納め忘れがあると、老後に受ける年金額が少なくなったり、受けられない場合があります。また、障害基礎年金や遺族基礎年金なども受けられない場合があります。

自宅訪問による案内は職員証明書を携帯した社会保険事務所の職員か、国民年金推進員（非常勤の国家公務員）が、直接自宅を訪問し、制度の説明や納付相談を行っています。

年金権の確保のため、保険料の納め忘れには注意してください。

社会保険事務所では、納付期限が過ぎても保険料が納付されていない場合、「電話」や「自宅

訪問」で、保険料納付の案内をしています。

電話による案内は社会保険事務所の職員か、奈良社会保険事務局が委託した業者が、電話で案内しています。

委託業者には守秘義務が課せられています。

奈良社会保険事務局
大和高田社会保険事務所

0742 32 0505
0745 22 3531

建築物の吹付けアスベスト等の分析調査費用を補助します

町では、アスベストによる被害の防止を図るため、多数の人が利用する民間建築物のアスベスト等の分析調査にかかる費用を補助します。

1. 対象となる建物

多数の人が利用する店舗、診療所、事務所などです。（付属する電気室、機械室を含みます。）

2. 対象となるアスベスト等

露出して施行されているアスベスト及びアスベスト含有建材（ロックウォール等）について、アスベストの含有量を調査します。

3. 補助対象経費及び補助額

アスベストの分析調査に要する費用の3分の2（1ヶ所あたりの限度額90,000円）

4. 募集件数

5ヶ所（募集件数になり次第締め切り）

5. 受付期間

12月11日（月）～27日（水）

6. 申し込み方法

申請書を町役場建設産業課に持参してください。申請書等は町ホームページからダウンロードすることができます。

問い合わせ 町役場建設産業課

相談



心配ごと合同相談

日時 毎月第2・第4水曜日
午後1時～午後4時
場所 町社会福祉協議会
問い合わせ 町社会福祉協議会
☎0747⑤0589

無料法律相談（3町巡回）

日時 12月15日（金）
午後1時～午後4時
場所 大淀町役場
問い合わせ 大淀町役場住民生活課
☎0747⑤5501（要予約）

日時 平成19年1月16日（火）
午後1時～午後4時
場所 吉野町役場
問い合わせ 吉野町役場町民課
☎0746③3081

日時 平成19年2月16日（金）
午後1時～午後4時
場所 下市町役場
問い合わせ 下市町役場住民福祉課
☎0747⑤0001

無料法律相談

日時 毎週木曜日
午後1時～午後4時
場所 南和法律相談センター
（五條市今井ナントビル2階）
予約受付 月曜日～金曜日
午前9時30分～正午
午後1時～午後4時
問い合わせ
南和法律相談センター
☎0747③5234

消費生活相談

日時 毎週火曜日
午後1時～午後4時
場所 下市町役場（10月～12月）
問い合わせ 下市町役場住民福祉課
☎0747⑤0001

住宅増改築相談

日時 平成19年3月17日（土）
午前9時～午後4時
場所 大淀町中央公民館
問い合わせ
県建築協同組合中吉野支部
☎0747⑤9971

無料交通事故相談

日時 毎月第2火曜日
午前10時～午後3時
場所 大淀町役場
問い合わせ 町役場住民生活課

児童相談

日時 1月12日（金）
午前10時30分～午後4時
場所 下市町保健センター
問い合わせ 高田児童相談所
☎0745②6079



電話番号案内

町 役 場	0747-52-5501
大 淀 病 院	0747-52-8801
水 道 部	0747-52-0137
大 淀 消 防 署	0747-52-1199
教 育 委 員 会	0747-52-1522
町 中 央 公 民 館	0747-52-1524
保 健 セ ン タ ー	0747-52-9403
老人福祉センター	0747-52-9733
桜ヶ丘総合センター	0747-52-5402
桜ヶ丘児童館	0747-52-8319
旭ヶ丘総合センター	0746-32-5189
杉本記念文化センター	0746-32-2489
平 畑 体 育 館	0747-52-6234
南和広域美化センター	0747-52-3253
一般廃棄物処理施設(西ヶ峰)	0747-52-8419
文 化 会 館	0747-54-2110
図 書 館	0747-54-2120
大淀町社会福祉協議会	0747-53-0589
訪問看護ステーション	0747-52-1941
中 吉 野 警 察 署	0747-53-0110
吉野路大淀iセンター	0747-54-5361
健康づくりセンター	0746-34-5501
シルバー人材センター	0747-54-5522
ふれあい活動センター	0747-54-5533
パ ー ク ゴ ル フ 場	0745-67-0543

農業委員会委員 選挙人名簿の登録申請

法律に基づき、次の要件を満たす20歳以上の人は、大淀町農業委員会委員の選挙による委員の選挙権および被選挙権を有します。

- ① 本町に住所を有する人
 - ② 昭和62年4月1日まで(1日を含む)に生まれた人
 - ③ 10アール(約1反)以上の農地で耕作の業務を営む人、またはその人と同居する親族、もしくは配偶者であつて年間60日以上耕作に従事している人
- 町選挙管理委員会では、これらの要件を満たす人の申請に基づいて、農業委員会委員名簿を毎年1月1日現在で作成します。農業委員会委員名簿の登録申請は、1月10日(水)までに各農業生産組合長を通じて手続きをしてください。

選挙人名簿の閲覧
作成した農業委員会委員選挙人名簿は、2月23日(金)から3月9日(金)まで、町選挙管理委員会(町役場総務課内)で閲覧できます。
登録申請した人は、氏名・生年月日などの記載事項に誤りがないか確かめてください。
問い合わせ
町農業委員会(町役場建設産業課内)

工業統計調査にご協力を

経済産業省では、工業統計調査を12月31日現在で行います。奈良県知事から任命された調査員が、今月から来年1月にかけて製造業を営む事業所を訪問します。

調査票の内容については、統計法に基づき秘密が厳守されますので、正確な記入をお願いします。
問い合わせ
町役場企画課
奈良県総務部統計課

☎ 0742-21101

善意銀行だより

今回、次の方々から善意が寄せられました。

社会福祉へ
金20,000円
西口 章さん(西町六丁目)

社会福祉へ
金7,710円
匿名

社会福祉へ
金50,000円
町立大淀病院看護部親睦会

社会福祉へ
金7,000円(廃品回収売上金)
西町老人クラブときわ会

ありがとうございました。当該事業に有意義に使わせていただきます。

12月は町県民税 第3期の納期です

納期内に納めましょう

納付書は6月に一括して
郵送しています

町役場税務課

国民健康保険税

12月25日が納期です

12月は第6期納期です

納期内に納めましょう

納付の問い合わせ・相談は
町役場ほけん課まで

ペットは正しく飼いましょう

ペットに関する苦情が増えています。犬の散歩の際は、フンの後始末をしましょう。犬の放し飼いはやめましょう。

町役場住民生活課



Contents

防犯意識を
高めましょう! ...2

TOWN NEWS ...4
まちの話題

SPORTS NEWS ...6

育てよう 一人ひとりの 人権意識 ...7
~思いやりの心・かけがえのない命を大切に~

おおよど歴史物語 6 ...8
蓮のつぼみと大日如来 岩壺

図書館 ...9
インフォメーション

Health Guide ...10
けんこうガイド

人事行政の
運営などの状況 ...14
について

国から地方へ税率軽減2%あり
平成19年度から住民税が変わります。 ...17



表紙の写真
朝夕冷え込むことが
多くなってきました。
昼と夜の気温の差が大
きくなればなるほど紅
葉がきれいになると言
われています。
表紙の写真は町文化
会館の敷地であざやかに紅葉する「もみじ」
です。
木枯らしがこの「も
みじ」の葉を落とす頃、
本格的な冬がやってき
ます。

FACE



ひらやま まつじ
平山 須土さん
(69歳・吉野平)
大淀温泉囲碁クラブ世話役

☺ このコーナーでは、町の
がんばっている人を紹介
します。

大淀町文化祭囲碁大会で優勝しました
本格的に囲碁を始めたのは、65歳で仕事
を辞めてからです。その当時の腕前は1級ほ
どでした。大淀温泉囲碁クラブに入り、先輩
から「碁はめちゃくちゃやけど、先を読む力
はある。」と言われ、一所懸命勉強しました。
今では、奈良県内の大会では5段として出場
するまでになり、去年は、朝日アマ囲碁十傑
戦県大会で10位に入りました。囲碁は真剣
勝負、負けると腹が立つし、眠っているとき
碁盤が出て来こともあります。

若い人に囲碁を打ってもらいたいです
囲碁を知らない人が多いのは、残念です。
メンバーが親切に教えてくれたから、私は短
期間で上達できました。これからは私も多く
の人に囲碁を知ってもらい、奥深い魅力を伝え、
囲碁人口を増やしたいです。そのため、一層
碁の勉強をします。何しろ碁は私の趣味であり、
健康法ですから...

毎月第4日曜日には囲碁大会もありますので、
気軽到大淀温泉囲碁クラブへ参加してください。

ほっぴい あまいる



いけだ りゅうせい
池田 龍生くん
(平成17年6月8日生まれ)

両親のコメント

明るく 元気で いつもニコニコ
たくましく育ってね。

(下淵北町3丁目)

☺ あなたからの「すまいる」の写真をお待ちしています。お申し込みは町役場総務
課まで。

MY TOWN OYODO

人のうごき

平成18年10月31日現在

人口	20,641人 (-32)
男	9,891人 (-19)
女	10,750人 (-13)
世帯数	7,558 (-15)
()内は前月との比較	



花

梨花



木

アラカシ

大淀町民憲章(平成3年11月1日制定)

わたくしたちは、吉野の、川と緑の恵みを守り、豊かな文化と活力ある南和の中核都市をめざし、この憲章を制定します。

1. わたくしたちは、緑と水と心のきれいな町をつくりたい。
1. わたくしたちは、互いに人権を尊び、共に生きるあたたかい町をつくりたい。
1. わたくしたちは、すぐれた郷土を愛し、文化と教養の香りたかい町をつくりたい。
1. わたくしたちは、スポーツに親しみ、健康で仕事に励む活力ある町をつくりたい。
1. わたくしたちは、老人を敬い、子どもの夢を育て、生きがいのある町をつくりたい。